AGRICULTEURS
PROFESSIONNELS
DU CAMEROUN
(AGRIPO)

LA CAPITALISATION

Rapport annuel 2016

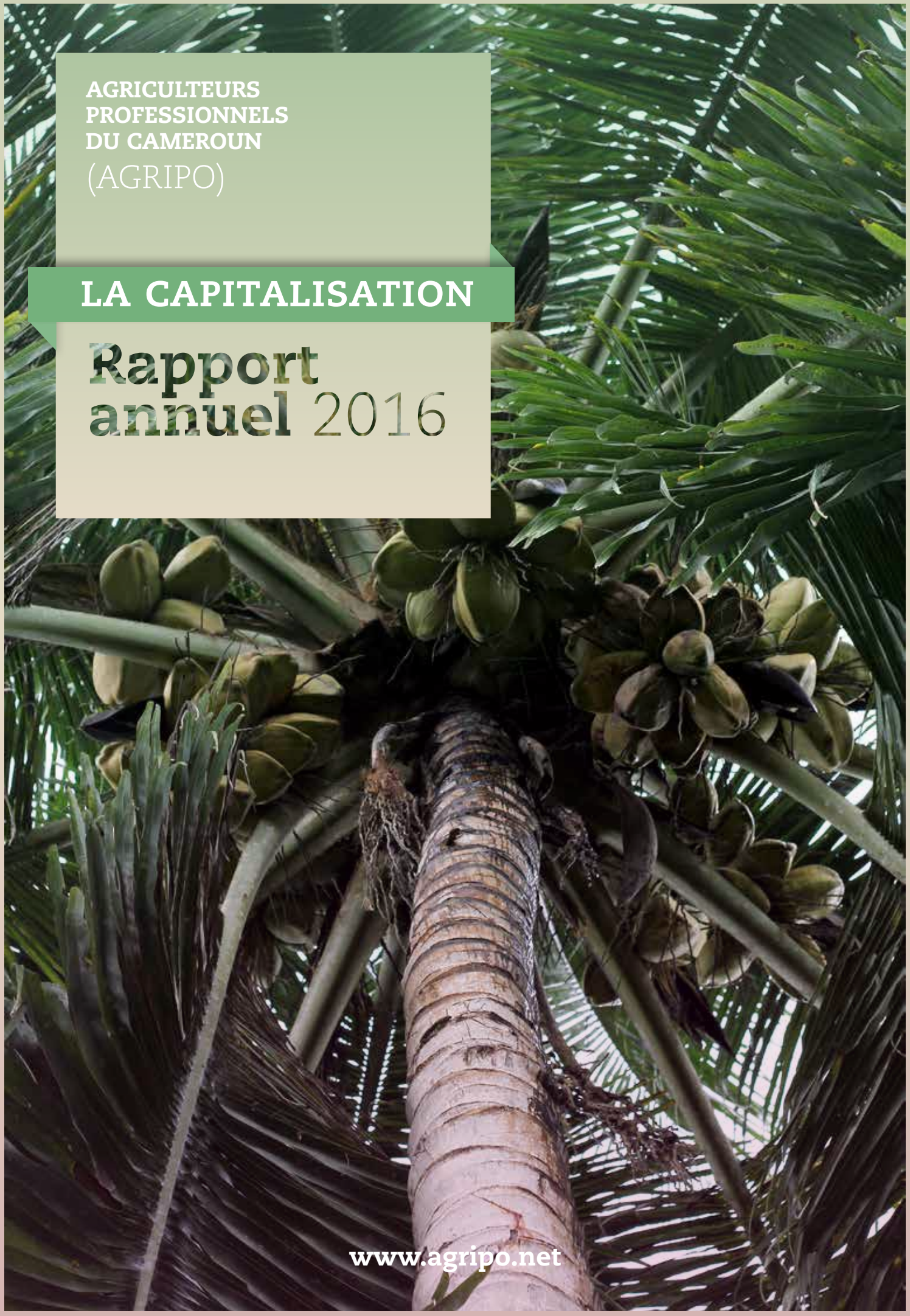

www.agripo.net

AGRICULTEURS PROFESSIONNELS DU CAMEROUN

(AGRIPO)

Crédits :

Rédaction
AGRIPO

Photos
MARIA SILVIA MUIÑA MOIRÓN

Infographie
HÉLÈNE DRAUX

Conception graphique
AMAYA DELMAS

SOMMAIRE 3

INTRODUCTION 4

RECONNAISSANCE 12

ACTIVITÉ RÉALISÉES 6

PERSPECTIVES 13

BILAN COMPTABLE 17

TÉMOIGNAGES 21

CONCLUSION ET PERSPECTIVES 23

INTRODUCTION

Pour sa sixième année d'existence, Agripo a mis un point d'honneur à continuer et à renforcer les projets initiés en 2015.

Récompensée pour ses actions par le prix de l'innovation forestière ISTF de Yale University, la coopérative Agripo a été une nouvelle fois reconnue pour son engagement en faveur d'un développement durable et endogène, permettant aux populations locales de renforcer leurs capacités et donc leur résilience face à la pauvreté et aux conséquences du changement climatique.

Encouragé à la fois par les impacts positifs de projets initiés et l'engouement de la population locale ciblée pour pérenniser et renforcer ces initiatives, Agripo a décidé de mettre son expertise au service de projets de développement durable au-delà de son berceau d'actions, le village de Tayap. En effet, Agripo souhaite se développer dans l'optique de partager ses compétences hors du village de Tayap afin qu'elles profitent au plus grand nombre.

De ce fait, 2016 aura été synonyme de renforcement des projets existants, notamment sur les actions des Vergers Ecologiques de Tayap (VET), mais aussi de capitalisation de ses expériences et savoirs dans un ouvrage afin de partager l'expertise d'Agripo à tous ceux qui souhaiteraient participer à la réalisation des objectifs de développement durable dans leurs localités.

Pour mener ses actions, Agripo a mobilisé des ressources, d'un montant de 34 498 713 FCFA, dont 79,9 % provenant du prix 2015 « La France s'engage au Sud », 4,3 % du Prix ISTF et 3,9 % de Wikimedia Foundation. Les dépenses totales se sont élevées à 20 017 578 FCFA tandis que le solde, d'un montant de 14 481 135 FCFA, permettra de finaliser les actions du VET et de payer les lauréats de Wikivillages en 2017.
Agripo achève sa sixième année d'existence, fort du succès de ses actions mais aussi des obstacles qui ont été franchis pour continuer à avancer. 2017 entamera une nouvelle période et Agripo est toujours aussi déterminé à avancer et à participer à la construction d'un monde plus juste au service et avec les populations défavorisées.

Deux actions phares ont été réalisées par Agripo en 2016, qui ont permis des avancées notables sur le terrain ainsi qu'auprès de la communauté virtuelle. Le renforcement du projet les Vergers Ecologiques de Tayap (VET), intégrant plusieurs actions de développement a déjà des retombées positives pour les populations locales bien qu'il reste encore beaucoup à faire. L'action Wikivillages a quant à elle mobilisé une quarantaine de contributeurs virtuels pour faire connaître plus d'un millier de villages du Cameroun sur l'encyclopédie en ligne Wikipedia.

2.1. Vergers Ecologiques de Tayap

Objectifs

Les Vergers Ecologiques de Tayap sont un ensemble d'actions intégrées visant à améliorer les conditions de vie des habitants de Tayap tout en participant à la lutte contre la déforestation. Cela passe par l'encouragement des habitants à mettre en place des activités génératrices de revenus, autres que l'agriculture itinérante sur brûlis. Diversifiant leurs ressources, les habitants peuvent être plus résilients, s'adapter au changement climatique et soutenir une activité économique plus dynamique pour l'ensemble du village. VET suit une approche diversifiée, dont les actions sont complémentaires pour atteindre l'objectif susmentionné.

Etat d'avancement des actions et défis majeurs

Les différentes actions des Vergers Ecologiques de Tayap ont pu se développer notamment grâce au prix «La France s'engage au Sud». Néanmoins, Agripo a dû faire face à un quiproquo qui a retardé le versement intégral du prix ; la deuxième partie du financement,

ACTIVITÉS RÉALISÉES

d'une hauteur de 13 775 097 FCFA n'a pas été versée dans les délais et Agripo utilisera le financement reçu en fin d'année pour concrétiser les dernières actions en 2017. De fait, certaines actions ont dû être mises en suspens, faute de moyens.

Actions

a) Finalisation et optimisation du site internet

Le site internet d'Agripo (www.agripo.net) a été revu, enrichi et amélioré. Agripo a dorénavant une vitrine permettant d'informer sur ses actions, d'animer la réflexion et de promouvoir les actions de développement rural mais aussi de commercialiser ses produits locaux. Le site a reçu **5 676 visites** en 2016 soit 473 visites en moyenne par mois.

Agripo a également renforcé sa présence sur différents réseaux sociaux, et plus particulièrement sur Facebook (http://bit.ly/2iDKXum) où la page bénéficie de **12462 « j'aime »** à la date du 12 décembre, soit une augmentation d'environ 443 % par rapport à 2015. Le compte Twitter d'Agripo (http://bit.ly/2iw7BHP) a vu lui aussi son nombre d'abonnés augmenter par rapport à 2015, de manière plus modérée néanmoins. En effet, le nombre d'abonnés est passé de 92 en 2015 à **146** fin 2016.
Quant au profil LinkedIn (http://bit.ly/2im6cDk) créé cette année, il permet une visibilité professionnelle avec un réseau de **414** membres.
Enfin, Agripo a aussi sa chaîne Youtube (http://bit.ly/2im5hTt) permettant de partager des vidéos des témoignages et webdocumentaires de ses actions. La chaîne compte **6 vidéos**, vues pour la plupart une centaine de fois.

Cette meilleure visibilité est une réussite permettant de partager l'expérience d'Agripo, de rendre compte de ses avancées mais permet aussi d'inspirer d'autres initiatives.

b) Ecotourisme

L'aménagement et l'équipement des écogîtes ont été freinés faute de moyens. Grâce au second versement du prix « La France s'engage au Sud » récemment reçu, les écogîtes seront complètement fonctionnels en 2017. Aujourd'hui, ils sont équipés de panneaux solaires et seuls manquent à ce jour l'ameublement ainsi que l'accès à l'eau, qui fonctionnera avec un système de récupération de l'eau de pluies.

Bien que les écogîtes ne soient pas encore fonctionnels, des premiers écotouristes sont venus à Tayap en Août 2016. Logés chez l'habitant, cette première expérience a permis d'établir un bilan des points forts et des points faibles du projet d'écotourisme, et ainsi à Agripo de redessiner le projet et aux populations de se rendre compte des avantages économiques d'une telle activité. Les points forts qui ont été relevés sont l'accueil des populations et le potentiel naturel de Tayap qui reste encore à exploiter. Le point faible est le manque de formation des populations pour accueillir des étrangers en vacances : cela donne de nouvelles perspectives de renforcement des capacités.

c) Diversification de l'économie locale par la mise en place de trois nouvelles activités génératrices de revenus

> Savonnerie

La savonnerie communautaire sera lancée prochainement, cela dépend maintenant de la détermination des femmes à lancer l'activité. En effet, le bâtiment a été achevé en fin décembre 2016. 20 femmes ont suivi une formation technique de fabrication de savons et détergents le 10 août 2016 dispensée par Martial Gervais Oden Bella, ainsi qu'une formation simplifiée en gestion, comptabilité et marketing en octobre et novembre, assurée par Bénédicte Herbout, stagiaire en coopération internationale pour Agripo. Les

»» Exemples d'activités génératrices de revenus financées : savonnerie et poulailler

femmes ont par ailleurs élu la directrice, la trésorière et la commissaire au compte de la savonnerie le jeudi 10 novembre.

> Porcherie

La porcherie est lancée depuis fin août 2016. Trois personnes de Tayap y travaillent quotidiennement, en plus de leur activité agricole. Une ancienne porcherie a été rénovée, un verrat et cinq truies ont été achetés. Les porcs ont été vaccinés. Cette activité est prometteuse, les animaux grandissant rapidement et étant en bonne santé. Les trois hommes qui s'investissent dans ce travail sont motivés et voient déjà les avantages à diversifier leurs activités économiques. Ils envisagent même l'expansion possible de la porcherie, une fois que leurs premiers cochons seront vendus. De plus, deux d'entre eux ont suivi la formation en gestion, comptabilité et marketing dispensée en octobre et novembre à Tayap.

> Boulangerie

Malheureusement, la boulangerie artisanale de Tayap a été victime du quiproquo entre Agripo et les conditions de l'affectation des fonds du prix « la France s'engage au Sud ». De ce fait, l'activité n'a pas pu être lancée. Néanmoins, le terrain qui accueillera le bâtiment a été identifié, et la formation en gestion, comptabilité et marketing a été dispensée, en même temps que celle prévue pour la savonnerie et la porcherie. De plus, des plans pour un four artisanal et un pétrin mécanique fonctionnant sans électricité sont déjà disponibles.

d) Etablissement de la cartographie 3D du village

L'objectif de l'établissement de la cartographie 3D du village est d'avoir une vision d'ensemble pour faciliter la codécision. Les données géographiques ont été exploitées puis rassemblées pour construire cette carte. Cette carte est utile aussi bien pour le

village de Tayap que pour les futurs touristes qui viendront jusqu'à Tayap. Elle a été insérée dans le livre de capitalisation des projets de Tayap.

e) Publication de trois supports éditoriaux d'appui au développement durable (livre de référence, conte et jeu vidéo)

Le partage d'expériences est central pour le développement, permettant l'éducation au développement, la capitalisation des savoirs, l'incitation à reproduire des projets durables… Un ouvrage intitulé Vergers écologiques : un modèle d'agriculture climato-intelligente responsable et exemplaire. Expérience de résilience communautaire en Afrique centrale (http://bit.ly/2rhjTVr) a été édité par Agripo, grâce entre autres au soutien du prix « La France s'engage au Sud » et du Centre technique de coopération agricole et rurale (CTA). Il retrace l'expérience et les actions d'Agripo à Tayap, offrant son expertise à ceux qui souhaiteraient être acteur de développement dans leur communauté. De plus, la publication du conte Le garçon aux yeux de Saphir : un conte de Tayap est un support ludique qui permet de faire découvrir Tayap. L'ouvrage est disponible sur le site d'Amazon (http://amzn.to/2bFKsxK) ; les ventes permettent ainsi de soutenir les actions d'Agripo. Enfin, un jeu vidéo a été lancé pour permettre de participer à une éducation ludique au développement durable. Le jeu qui s'intitule La forêt de Tayap est un jeu musical accessible sur tablette et téléphone mobile, à destination des enfants de 8-12 ans. La quête poétique d'une jeune héroïne amènera les joueurs à découvrir les mystères d'une forêt qui a été ravagée par les hommes. L'héroïne devra ainsi sauver l'esprit de la forêt grâce au pouvoir de la musique et des esprits bienveillants. À travers ce jeu interactif, les enfants comprendront ainsi l'importance de respecter la forêt, nécessaire à l'équilibre de toute la communauté. Le jeu sera disponible sur Google Play prochainement.

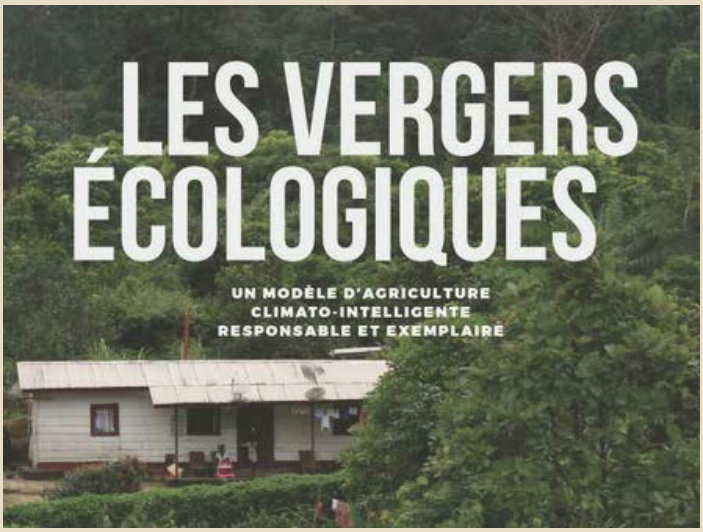

2.2. Wikivillages

Objectif

Le projet Wikivillages est une action phare d'Agripo en 2016, qui vise à faire participer les internautes à la création de nouveaux articles sur les villages du Cameroun sur Wikipédia. L'objectif est d'augmenter la visibilité sur le Web de la culture, la géographie, les particularités du Cameroun. L'aboutissement de cette action est utile non seulement pour les camerounais, mais aussi pour toute personne intéressée par le Cameroun.

Description du projet

Organisé avec l'aide de la Wikimedia Foundation et d'un soutien anonyme français, ce concours d'écriture encyclopédique s'est déroulé du 20 mai au 20 novembre 2016, les participants devaient proposer des articles sur au moins un village du Cameroun en prenant en compte les règles de Wikipédia. Ainsi les articles devaient être neutres, avoir des sources solides et fournir des documents médias libres de droit.

Les récompenses ont pu motiver de nombreux contributeurs : en effet, 5 prix allant de 1 million de francs CFA à 100 000 CFA, 3 prix spéciaux récompensant celui ou celle ayant fourni le plus d'articles / les plus belles photos ; ainsi qu'un prix spécial étudiant étaient proposés.

Un jury indépendant communiquera les résultats le 20 janvier 2017.

Bilan

Cette initiative a été un succès. En effet, une quarantaine d'internautes a contribué à la documentation de 1367 villages (y compris 13 en anglais); l'ajout de 559 photos, doublant ainsi le nombre de photos des villages sur le portail Cameroun et favorisant l'augmentation de 85 % du nombre d'articles concernant le Cameroun. De plus, la couverture médiatique de cette initiative a été riche : 31 articles ont permis de faire connaître le projet et Agripo.

3.0. Reconnaissance

2016 International Society of Tropical Foresters Innovation Prize of Yale University

Dès le début de l'année 2016, AGRIPO a continué à conforter sa renommée internationale en participant notamment à la conférence de la société internationale de foresterie (ISTF) à Yale University (Connecticut) aux États-Unis. Lors de cette conférence, se sont réunis professionnels et experts des forêts afin d'échanger et de se questionner sur l'adéquation entre les objectifs de développement durable et la préservation et gestion des forêts. En plus de participer à diverses réflexions sur la gestion durable des forêts et les liens avec l'urbanisation, le développement rural/urbain, et le développement durable, AGRIPO était l'invité spécial de cette conférence en tant que lauréat de la troisième édition du concours Yale ISTF Innovation Prize. Ce concours vise chaque année à mettre en valeur et récompenser des projets multidisciplinaires qui structurent la préservation et la durabilité des forêts tropicales tout en assurant la survie socio-économique des communautés concernées. Agripo a donc eu l'occasion de présenter le programme VET lors de ce concours, en insistant notamment sur les réalisations de l'année 2015 et les prochains objectifs du programme. Agripo a ainsi remporté le prix (en tant que co-lauréat aux côtés d'un projet du Panama) ISTF Innovation Prize d'une valeur de 1500 $. Par la suite, le programme a également été sélectionné pour participer à la capitalisation des expériences et des expérimentations autour de la forêt, abordées et présentées lors de la conférence. Ainsi, une étude de cas du programme VET a été incluse dans la publication Tropical Forests For Sustainable Development: Shaping Our Future with Knowledge from the Field éditée par Yale University, devant ensuite être distribuée lors du Congrès mondial sur la nature ayant eu lieu à Hawaii en septembre 2016. A la page 12 de cet ouvrage de la société internationale de foresterie accessible en ligne (http://bit.ly/2cZ8q9H), l'expérience d'Agripo est mise en exergue.

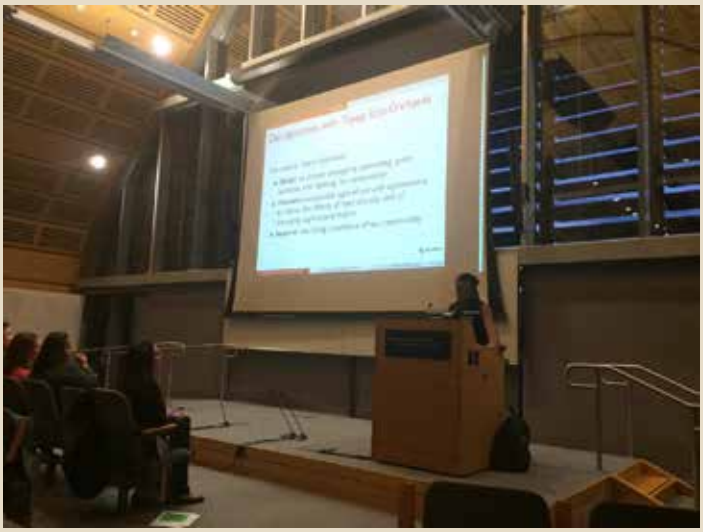

4.1. Conception de deux nouveaux projets

Agripo souhaite renforcer ses actions existantes mais aussi s'étendre au-delà de Tayap afin d'accompagner le développement d'autres communautés rurales. C'est dans cette optique qu'une action pour améliorer le projet d'écotourisme à Tayap a été définie, ainsi qu'une autre pour la conservation de la biodiversité par la communauté de Bonguen, village entre Edéa et Kribi.

4.1.1. Adna Maten, agriculture et tourisme durables en faveur des populations rurales de la commune de Ngog Mapubi

Suite au premier accueil de touristes à Tayap, un constat a été fait : la population locale manque de formation pour l'accueil d'étrangers internationaux, et il est nécessaire de mieux exploiter le potentiel de Tayap et ses environs. Ainsi, Agripo en partenariat avec l'association suisse Tourism for Help a élaboré un nouveau projet pour renforcer les capacités d'écotourisme à Tayap.

Objectif

La pierre angulaire de ce projet est la formation des jeunes de la commune de Ngog Mapubi où se situe Tayap, mais aussi les villages d'Omog, de Libelongoï Mamb et de Song Mpeck. Ces villages disposent d'un véritable capital naturel et culturel qui pourrait enrichir le séjour des écotouristes. L'objectif est donc de mettre en place un tourisme durable et respectueux de l'environnement, basé sur des activités d'agroforesterie et où les écotouristes participeraient aux travaux locaux (entreprises agricoles, artisanat). De plus, cela permettrait également de créer de nouvelles opportunités pour des activités génératrices de revenus qui seront bénéfiques à tous les habitants.

Description du projet

Afin de rendre ce projet réalisable et surtout durable, il est prévu de former des jeunes, en particulier de

milieu défavorisé, à l'accueil des touristes et aux pratiques agroécologiques. Les structures d'accueil seront améliorées et une campagne promotionnelle sera mise en place pour faire connaître les lieux. Ces grandes étapes se dérouleront sur trois ans, avec Tourism for Help comme principal partenaire, eu égard de son expertise dans ce domaine.

Avancée

Le projet Adna Maten, agriculture et tourisme durables en faveur des populations rurales de la commune de Ngog Mapubi est en attente de financement. Agripo continuera à chercher des bailleurs de fonds prêts à participer à ce projet de diversification de l'économie locale, ce qui permettra d'augmenter la résilience de ces communautés.

4.1.2. Minan mi kon waha: conservation de la biodiversité côtière et résilience économique de la communauté de Bonguen

Agripo s'est joint à l'Association pour le développement de Bonguen (ASDEBO) pour conceptualiser de nouvelles actions en faveur de la biodiversité et augmenter la résilience des populations locales.

Objectifs

L'objectif du projet Minam mi kon waha : conservation de la biodiversité côtière et résilience économique de la communauté de Bonguen est de soutenir une gestion durable de la biodiversité côtière par la lutte contre la dégradation de l'écosystème local et l'amélioration des conditions de vie des populations de Bonguen.

Description du projet

La promotion des techniques améliorées d'élevage de quelques ressources côtières et marines, la diversification des activités génératrices de revenus et la sensibilisation des populations locales à l'environnement seront les moyens mis en œuvre pour atteindre les objectifs du projet Minam mi kon waha. Ainsi, ce dernier cherchera dans un premier temps à renforcer les capacités des populations locales dans la gestion de leur écosystème via une sensibilisation, puis une formation et enfin une restauration des mangroves. De plus, des formations aux techniques améliorées d'élevage seront dispensées avant la mise en place de plusieurs projets pilotes qui permettront de mieux partager les bénéfices de ces techniques innovantes. Cela servira de tremplin à la diversification des activités génératrices de revenus, qui seront soutenues financièrement pour leur démarrage. La mise en place d'un circuit de commerce équitable, puis d'une coopérative locale permettra la pérennisation du projet.

Avancée

Conceptualisé durant l'année 2016, ce projet est en phase de recherche de financements. Si les financements sont obtenus, alors Agripo débutera concrètement la mise en œuvre de ce projet auprès de la communauté rurale de Bonguen en 2017 ou en 2018.

4.2. Information, ressources locales, éducation et développement durable

L'éducation et l'information relatives au développement durable méritent une place de choix dans l'action d'Agripo.

Guider les jeunes dans l'acquisition de leurs connaissances et dans la construction de leurs compétences environnementales leur permettra de développer un comportement responsable à l'égard du milieu dans lequel ils vivent. Afin de répondre à ces orientations, AGRIPO voudrait concevoir des modules d'apprentissage sur la forêt équatoriale, l'environnement et les plantes. Ainsi, AGRIPO produira un guide pédagogique sur la forêt et son milieu comme tremplin pour sensibiliser les jeunes à la sauvegarde de la nature. Par ailleurs, AGRIPO s'attèlera à mettre en ligne et à vulgariser le jeu vidéo en cours de conception.

Conscient de l'importance de la communication pour le développement, Agripo favorisera une large diffusion des informations sur le développement rural au Cameroun à travers la rédaction et la diffusion d'articles sur les villages, les plantes tropicales et la communauté Bassa sur l'encyclopédie mondiale Wikipedia.

Trois initiatives permanentes seront renforcées par Agripo en 2017 :

> Wikivillages avec la poursuite de la rédaction d'articles sur les villages du Cameroun (http://bit.ly/2hEjFDd).

> Plantes du Cameroun (http://bit.ly/2gOknxw) pour mutualiser et promouvoir les informations sur les plantes du Cameroun. Une attention particulière est portée sur les plantes ayant la dénomination Camerunensis, Korupensis, Bipindensis, sanagensis, kribiensis, kupeensis, kamerunensis, ou bakossiensis car il s'agit des plantes endémiques du Cameroun.

> Enfin, le portail Bassa (http://bit.ly/2hW24JT) pour faciliter et mobiliser les volontaires afin de rédiger collectivement des articles sur la communauté Bassa.

Mobilisation des ressources pour les infrastructures locales

Par ailleurs, AGRIPO continuera ses actions de mobilisation de ressources pour mettre en œuvre le projet Initiative Locale d'électrification solaire du village de Tayap de même que l'appui continu pour la diversification de l'économie locale.

AGRICULTEURS PROFESSIONNELS DU CAMEROUN

(AGRIPO)

5.0. Bilan comptable

Le 31 décembre 2016, AGRIPO a clôturé les comptes de l'année 2016. La comptabilité d'Agripo est tenue selon la méthode dite de caisse (suivi simple des entrées et sorties). Les opérations comptables sont validées et saisies par le trésorier. Ce rapport financier présente le résumé du bilan comptable de l'année 2016, établi par l'auditeur indépendant Moyabi Silla.

Les produits s'élèvent à 34 498 713 FCFA, dont 3 721 844 FCFA de chiffre d'affaires (y compris les revenus d'exploitation de 1 650 000 FCFA et les cotisations des membres de 350 000 FCFA) et 30 776 869 FCFA de subventions d'exploitation. Les subventions ont été octroyées par l'ambassade de France au Cameroun dans le cadre de l'initiative La France s'engage au Sud mais aussi par Wikimédia Foundation.

Les charges, d'une valeur totale de 20 017 578 FCFA, correspondent essentiellement aux charges extérieures (16 770 223 FCFA), auxquels s'ajoutent des charges sociales et salaires (2 582 355 FCFA), et les achats divers (665 000 FCFA).

Le compte de résultat de l'année 2016 est le suivant :

AGRICULTEURS PROFESSIONNELS DU CAMEROUN

(AGRIPO)

CHARGES		PRODUITS	
Achats	665 000	**Chiffre d'affaires**	3 721 844
Achats de matières premières	665 000	Cotisation des membres	350 000
		Recette d'exploitation	1 650 000
		Report RESULTAT 2015	1 721 844
Charges externes	16 770 223	**Subventions d'exploitation**	30 776 869
Sous-traitance	7 497 803		
Loyer et charges locatives	600 000		
Frais bancaires	120 365		
Honoraires (comptable, avocat....)	2 272 455		
Publicité, communication	180 000		
Transports et déplacements	60 000		
Frais postaux et téléphone	140 000		
Formation	533 000		
Autres dépenses	5 366 600		
Salaires et Charges sociales	2 582 355		
Salaires bruts	2 160 000		
Charges sociales Patronales	422 355		
TOTAL CHARGES	**20 017 578**	**TOTAL PRODUITS**	**34 498 713**
Bénéfice brut	14 481 135		
Impôt sur les bénéfices	3 620 284		
Bénéfice net	10 860 851		

AGRICULTEURS PROFESSIONNELS DU CAMEROUN

(AGRIPO)

BILAN COMPTABLE

ACTIF		PASSIF	
Immobilisations incorporelles	-	**Capital**	350 000
		Apport en numéraire	350 000
Immobilisations corporelles	5 366 600		
Construction	5 366 600	**Report à nouveau**	5 616 639
		Résultat de l'exercice	1 721 844
		Impôt sur les bénéfices	573 948
		Amortissement	268 330
Immobilisations financières	-		
Total de l'actif immobilisé (I)	5 366 600	**Total des capitaux propres (III)**	8 530 761
Stocks	665 000	**Emprunts**	-
Matières Premières	665 000		
		Comptes courants d'associés	-
Autres créances	-	**Dettes fournisseurs**	960 000
Trésorerie	3 840 257	**Dettes fiscales et sociales**	381 096
Total de l'actif circulant (II)	4 505 257	**Total des dettes (IV)**	1 341 096
		Ecart de conversion	-
TOTAL GENERAL (I) + (II)	9 871 857	**TOTAL GENERAL (III) + (IV)**	9 871 857

AGRICULTEURS PROFESSIONNELS DU CAMEROUN

(AGRIPRO)

Bénédicte Herbout

TÉMOIGNAGE

Etudiante en master de sciences des populations et développement à l'université de Bruxelles, j'ai effectué un stage au service d'Agripo de septembre 2016 à janvier 2017.

Pourquoi Agripo ? Je recherchais une structure d'initiative locale, qui connait effectivement la réalité des lieux où elle initie des actions de développement. De plus, je pouvais mettre mon cursus universitaire au service de la protection de l'environnement. Entre autres, former en gestion les membres de la coopérative de Tayap, afin qu'ils et elles puissent gérer la savonnerie, la porcherie et la boulangerie. J'ai fait de mon mieux, et j'ai eu la chance de voir que cette formation donnait déjà ses fruits localement, dans la vie quotidienne de certains villageois. Apporter ma petite pierre à ce large édifice a été plus que gratifiant. La motivation des villageoises et villageois m'a portée, et c'est un réel partage que j'ai pu vivre à Tayap, en découvrant leurs conditions de vie, en participant aux travaux des champs, en vivant au rythme du soleil. Européenne, vivre la ruralité camerounaise m'a permis de forger un autre regard sur le développement, mais aussi de remettre en cause mes propres pratiques. Cela a également renforcé ma conviction qu'un développement plus juste et soutenable est nécessaire et souhaitable.

"La motivation des villageoises et villageois m'a portée, et c'est un réel partage que j'ai pu vivre à Tayap"

Au-delà de cette expérience de vie à Tayap, travailler avec Agripo a aussi été formateur. La large marge de manœuvre qu'ils m'ont laissée m'a permise d'avancer à mon rythme. Le travail en autonomie n'a jamais été un problème : dès que j'avais une question, quelqu'un était là pour me répondre. Leur expérience et activités ont permis que je complète ma formation, et j'espère que ma contribution a pu également servir Agripo. Donnant-donnant, c'est là la base du développement !

CONCLUSION ET PERSPECTIVES

Agripo est fière de cette nouvelle année qui s'achève : les défis qui se sont présentés ont été relevés, et d'autres se profilent pour l'année 2017. Cela renforce la motivation d'Agripo à poursuivre sa participation à la réalisation des Objectifs de Développement Durable.

Le renforcement des Vergers Ecologiques de Tayap, via la mise en place d'un site internet performant, la motivation des villageois pour le lancement de la savonnerie, de la porcherie et de la boulangerie, l'accueil des premiers touristes à Tayap, la publication de supports de capitalisation, le partage des savoirs… ont permis de prouver que des actions concrètes et porteuses de sens étaient possibles. De plus, les premiers bénéfices visibles montrent que ces actions sont souhaitables.

Une autre fierté d'Agripo est l'engouement pour Wikivillages, concours encyclopédique qui a permis de mettre à contribution une quarantaine de Camerounais pour faire connaître environ mille villages du Cameroun. L'augmentation du nombre d'entrées Wikipédia concernant le Cameroun, le retentissement médiatique, les nouveaux partenariats créés et la suite de cette aventure qui continue avec des portails pour la culture Bassa, les plantes du Cameroun et les villages du Cameroun permettent à l'action Wikivillages d'être pérenne.

De plus, Agripo est déterminé à faire honneur aux reconnaissances internationales qui lui ont été attribuées, notamment cette année par le 2016 International Society of Tropical Foresters Innovation Prize de Yale University. La confiance accordée par des acteurs du développement reconnus et la motivation des bénéficiaires renforcent la détermination d'Agripo à continuer ses actions, à travers le renforcement du projet VET notamment, qui pour 2017 sera orienté vers la reformulation de la partie touristique du projet. Cela se fera en partenariat avec l'association suisse Tourism for Help, qui mettra son expertise en écotourisme au service d'Agripo. De plus, la coopérative étendra sa zone géographique d'action, et plus particulièrement à Bonguen, village entre Edéa et Kribi, pour un projet de préservation de la biodiversité côtière et de renforcement des capacités de la population locale.

2017 sera donc synonyme de renforcement et d'expansion pour Agripo, qui saura mettre à profit ses expériences passées pour mener ses projets en étant le plus performant possible.

AGRICULTEURS PROFESSIONNELS DU CAMEROUN

(AGRIPO)

Village de *Tayap*

S/C BP 7105 Douala
Cameroun

+237 – 243 08 43 07
gic.agripo@gmail.com

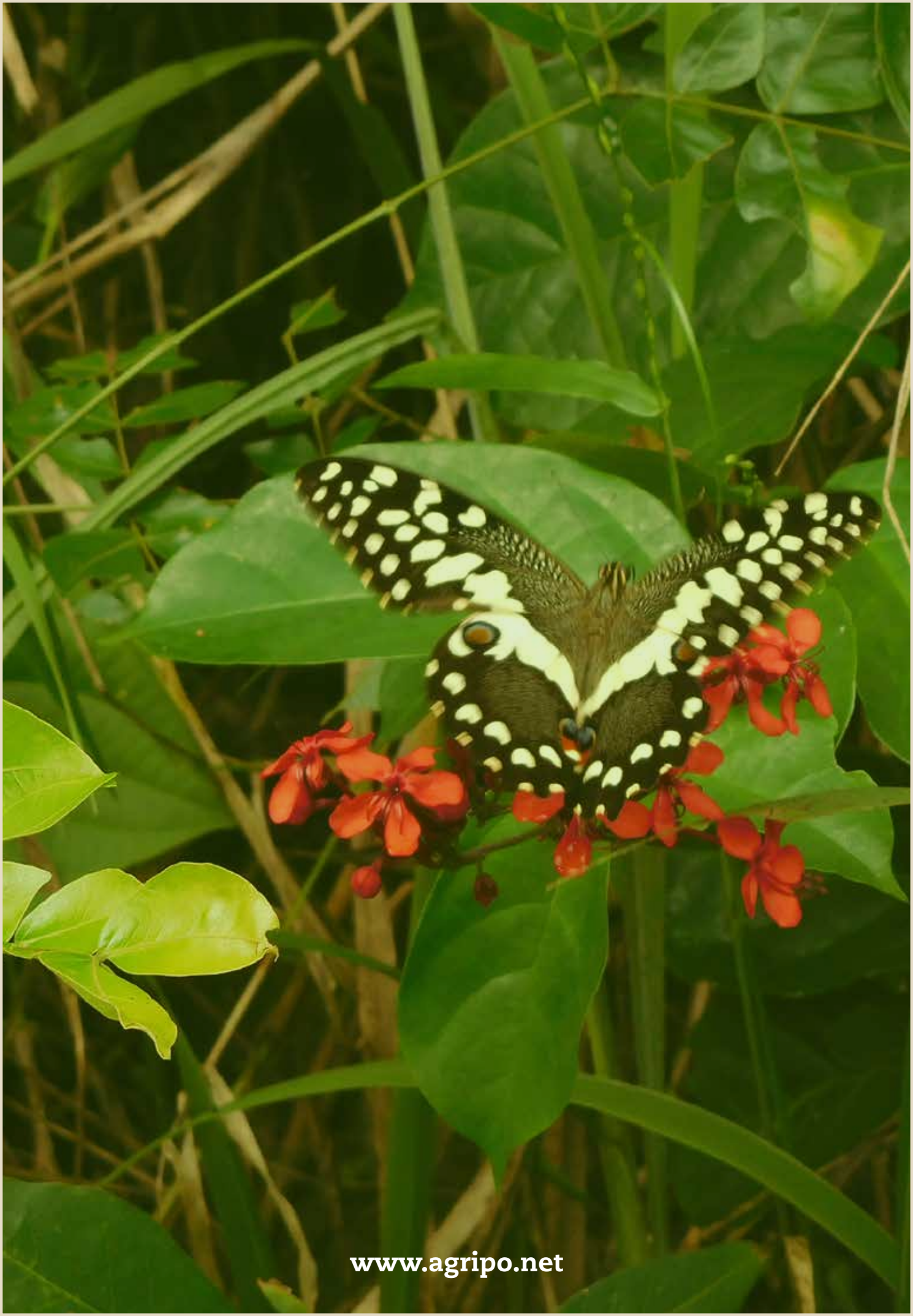

www.agripo.net